臺灣日日新報
本日四頁
發行所　臺灣日日新報社

諸曁縣城を完全占領

燦たり堂々の入城式

【諸曁十八日發同盟】十二日杭州の西南方富陽附近より大膽なる富春江の敵前渡河を敢行、十六日夕刻には諸曁縣城東北側附近に進出したが我が土橋、鶴岡、菅原、小泉、佐々、森田、笹原、吉井、明田、岡田、伊藤、佐々木、鈴野、鶴野、市川の各部隊は引續き三方面より山嶽地帶に據り頑強な抵抗を續ける敵に對し連日猛攻を續け西南部より鶴岡、北部より佐々木の各部隊も時を同じくして十七日午前四時早くも頑強な敵の抵抗を排除して諸曁城壁の一角に突入、同八時完全にこれを占領した

【〇〇基地十八日發同盟】富春江を渡河後浙東の山嶽地帶を進撃した野崎、小泉、佐々、菅原の各部隊は十五日朝早くも敵中五十粁を突破して諸曁縣城外郭に據る約三千の敵を撃破十六日、明來包圍態勢を取つて諸曁に迫進の野崎部隊は諸曁の南方深く迂回して敵の退路を斷ち西北地區より迫つた佐々部隊と連繋、包圍態勢を強化し十七日午前四時南方より野崎、北及び西より佐々各部隊相前後して諸曁縣城の一角に突入、同八時城内の掃蕩を終り正午〇〇部隊長の入城式を行つた、又富春江渡河後河岸に沿つて進撃した市川部隊は十六日朝義山南方十四粁の敵陣地を攻略、引續き〇〇に向つて進撃、浙東の敵兵團は混亂その極に達してゐる、なほこの戰闘で鹵獲品は［illegible］の外レール三千本、枕木四十本を鹵獲した

敵續々南方に潰走

【〇〇十八日發同盟】野崎、吉井、佐々、菅原各部隊は十八日諸曁附近の殘敵を掃蕩、敵の軍事施設を徹底的に爆破すると共に［illegible］

敵の放つた劫火燃え續く

【諸曁十八日發同盟】我が各部隊は十三日富春江渡河［illegible］

海鷲四十四次 重慶爆撃

【〇〇十八日發同盟】中支海軍航空部隊は本日第四十四回重慶爆撃を決行し市街地の軍事施設に對し甚大なる損害を與へたり

第四十三次爆撃

【〇〇十八日發同盟】中支海軍航空部隊〇〇基地十七日發表［illegible］

ビルマルート再開

ラシオと臘越間の自動車道路開く

【ラシオ（ビルマ國境）十八日發同盟】三ヶ月に亙る閉鎖期限の終了と共に滇緬公路の最重要部分たるビルマ國境ラシオと雲南省臘越間の自動車道路は去る十月八日クレーギー英大使より日本政府に通達された通り十八日早朝から再開された

英の對日融和打切り

【ロンドン十七日發同盟】［illegible］

慌しい米政界

【ワシントン十六日發同盟】［illegible］

米の對蔣財政援助擴大交渉

【ワシントン十七日發同盟】［illegible］

極東問題に關する英米共同策の當否

進言の爲駐米英大使歸國

【ワシントン十七日發同盟】［illegible］

英米間に祕密諒解

米上院議員素ッ破抜く

【ワシントン十七日發同盟】［illegible］

昆明に巨彈の雨

佛印進駐第三次爆撃行

【〇〇十八日發同盟】［illegible］

南支艦隊報道部發表

【〇〇基地十八日發同盟】［illegible］

第三戰區本部兵團覆滅戰へ

【〇〇基地十八日發同盟】［illegible］

綜合戰果

【〇〇十八日發同盟】［illegible］

安慶作戰 包圍態勢を推進

【安慶十八日發同盟】［illegible］

烏鳩嶺東南方へ進撃

【漢口十八日發同盟】［illegible］

奉新東南の敵を覆滅

【〇〇十八日發同盟】［illegible］

松宮大使けふ海防着

佛印側代表顔觸れ決定

【ハノイ十八日發同盟】［illegible］

佛印代表

委員長　財務監督官　クーザン
委員　［illegible］

佛印、一行を大歡迎

【ハノイ十八日發同盟】［illegible］

日蘭印會商の進捗

共同コミュニケ發表

【バタヴィア十七日發同盟】［illegible］

英羅通商關係斷絶

【ロンドン十七日發同盟】［illegible］

米の旅券制限比島にも適用

【マニラ十八日發同盟】［illegible］

阿部大使北京へ

多田最高指揮官らを訪問

【北京十九日發同盟】［illegible］

初の北支視察

【南京十八日發同盟】［illegible］

在上海の米海軍豫備兵召集

【上海十八日發同盟】［illegible］

米の旗艦出港

【上海十八日發同盟】［illegible］

重慶向け飛行機の積出開始

【マニラ十八日發同盟】［illegible］

英ソ關係益々惡化

ソ聯、英の汽船抑留に抗議

【ロンドン十七日發同盟】［illegible］

獨大使モロトフ委員を訪問

【モスクワ十七日發同盟】［illegible］

獨軍の戰果

【ベルリン十七日發同盟】［illegible］

英の反撃なし

【ベルリン十七日發同盟】［illegible］

泰國輿論硬化

佛印も防備增强

【東京十八日發同盟】［illegible］

森岡長官 十八日南下

［illegible］

農村新體制へ發足

農村協同體建設同盟大會

【東京十八日發同盟】［illegible］

人事

［illegible］

熱なく痛くなかぬ　久ナトレス
難病者へ福音
ナトレスセット
説明書進呈

會計
第四拾七卷第四號　十月號　正價五拾錢
◉日本會計學會編纂
發兌　森山書店

我學界永年待望の名著＝會計學の劃期的大作
動的貸借對照表論
和歌山高商教授　土岐政藏譯

我會計學界の第一線に立つ指導的學者實際家の潑剌たる共同勞作
會計學文献中の必讀書として研究家・實際家の座右に推薦す
會計理論
原價計算
會計監査

厚生省囑託　三好豐太郎著
增補　新勞務管理
戰時勞務對策の好資料＝第四版出來

日本會計學會編
好評嘖々重版又重版

新穀を供し奉り 嚴かに神嘗祭御儀 天皇陛下御親祭

【東京十八日發同盟】十七日神嘗祭の佳き日、宮中に於かせられては午前十時天皇陛下御親祭のもとに賢所に於いて嚴かなる御儀を行はせられた、秋色清澄の神域には 三笠宮殿下を始め奉り各皇族方御參列、近衛首相以下各閣僚、院、樞府各議長其の他文武高官等粛然として參列、奏樂神々しく鳴り渡る裡に掌典長奉仕し、新穀を始め神饌幣物を供し、三條掌典長祝詞を奏し奉る、この時天皇陛下には黄櫨染御袍の御束帯神々しく神嘉殿南庇の御座に出御、しばし神宮を御遙拜遊ばされ、かくて午前十時賢所内陣の御座に進御、御鈴の儀の裡に御親拜恭しく御告文を奏せられて入御あらせられた、かくて皇族方御拜禮、閣員の拜禮あつて御儀を終へさせられたが、この日神宮には勅使として九條掌典を參向奉幣せしめられた

速かに外國依存脱却 金融協議會 近衛首相挨拶

【東京十六日發同盟】全國金融協議會に於ける近衛首相挨拶 現下我國内外の情勢は極めて重大にして政府は全力を傾倒してこの内外の諸情勢に對處し以て上聖慮を安んじ奉り下萬民の負託に背かざらんことを期しつつある、殊に諸般の經濟對策に就き過般特に經濟關係閣僚會議を連續開催することに決し敏速的確に萬全の施策を講ぜんことを期してゐる即ち政府としては今後常に經濟界の求める所を察し國策の向ふ所を明かにし徒らに經濟界をして岐路に迷ふが如きことなからしめる方針である、同時に又經濟界の國策協力に就いては極力これを援助する如く各般の施策に遺憾なきを期し官民一致互ひにその責任を分ちともに國難打開の深き決意を以て邁進せんとするものである、而して經濟界に於ては東亞經濟圏を確立し速かに外國依存の態形より脱却するの必要愈々切なるものがあり各方面相携へ經濟力の伸張に向つて眞に一致協力すべき秋である、これが爲めには經濟界の各方面に於ても各々その全機能を擧げて國運の進展に寄與するの決意を固めることが必要であり正しき針路に向つては徒らに躊躇にとゞまることなく一路邁進するの心組が必要であると信ずる

河田藏相の演説要旨

【東京十六日發同盟】金融協議會に於ける河田藏相の演説要旨 今回日獨伊三國間に締結せられた條約に依り我國の進むべき方向は明確となつた、然しながら現下國際關係の緊迫せる情況の下において我國の信ずる所を貫徹するためには幾多の障害と困難とに逢着することあるべきを覺悟せねばならぬ、我國の

經濟力

は支那事變勃發以來一部の外國が誤解して居つたやうな脆弱なものでないことは今日まで事實が最もよく物語つてゐる、然しながら今後に於ては國際關係の推移に即應して國内に於ける諸設の機構を更に整備強化することが必要で國民生活に於ける消費經濟も加重せられることと思ふ

從つて國民は堅き決意をもつてこの困難を突破すべき覺悟を必要とする、現在我國は外に於ては事變の遂行中であり内に於ては高度國防國家の建設に努力しつゝあるのであるから

全力を

擧げて國防の充實、生産力の擴充等を圖らなければならない……

合理的

に運用することが必要であり自己單位の打算を基礎とする經營は許されない……

本年度

は百二十億圓を……

調整に

一歩を進めた……

米軍事資材徴發法の力

【ワシントン十六日發同盟】軍事資材徴發法は十五日ルーズベルト大統領の署名を得て即日效力を發生することになつたが右法令の……

滿洲國の經濟新體制 經營は少數精選主義

能率増進に關する改革

一業一社主義の再檢討

事業收支改善の要點

次に今回の特殊會社の機構刷新は、事業收支の改善についても留意されてゐるが、その要點は左の如きものである

一、從來特殊會社の運營に付ては……

佛印○○基地に待機する海の荒鷲

電力の消費規正

西國の獨裁强化

英陸相カイロ着

駐米墨國大使急遽歸國す

ビルマ・ルートの再開 ③ 重慶唯一の親米路線 我鵬翼の前、運命は明か

ビルマ・ルートの再開問題は三國同盟に對する英米の報復政策の動向を端的に立證するものとして多大の注目を集めてゐるが既に英當局はこれが再開を決定し……

畏し兩陛下御親拜 參列の遺族光榮に感泣

市民の默禱(午前十時十五分 驛前バス停留場)

この團結は世

厦門から視察團

臺北一高女の鍛錬會

世紀の除夜 (18)

北村小松作　都竹伸一畫

苦杯(七)

生き返つた美佐子の眼は、まるつきり空ろだつた。

眺めに、ちつと腕を組み、眉をひそめて苦々しい表情をして坐つてゐる兄の顔も、身も心もなく美佐子をかばふ様に傍をはなれない母の姿も見えてゐるのか、見えてゐないのか……。

「保雄といひお前といひ、そろひもそろつて醜態を世間にさらす奴等だ……」

雄一が、苦々しさうにつぶやいたものだ。

「何だ！梶島だけが男だとでも云ふのか！お前を見捨てて他の女と結婚する男なら、こつちから見捨てたがいい。ことに梶島が結婚した女は素人ぢやないぢやないか！あてつけのつもりなのか？……そ

でたいわけではない。だが、その妹が死なうと云ふ氣持が、美佐子の云ふ通り分らないのだ。

大石家と云ふこの一家の名譽といふものを考へただけだつて、こんな風な事は出來ない筈だ。雄一はそれを思ふのだ。一人の男と結婚する事が出來なくなつたつて、死ぬ、といふ理窟はない。

「雄一、あなたは下へ行つてゐて下さい。美佐子は、しばらく靜かに放つておいてやらなくつちやいけません……」

母は、たうとう雄一にさう云つた。

雄一は、無言のまま、美佐子の部屋を出て行つた。

「美佐子、靜かにお眠り。もう死なうなどと考へてはいけません。子供に死なれる母の氣持を考へてくれなくつちやいけません。お母さんを、二度とこんな氣持にさせてくれてはいけません……」

守れ銃後の固め軍機を

蒲團は秋本

臺北市榮町二丁目
秋本蒲團店
電話三六八七・四二四八番

社名變更御挨拶

拜啓 秋冷の候愈々御清適奉賀上候
陳者弊社儀從來石鹸の外各種油脂工業の領域に進出致居候處從來の社名は漸次社業の内容に副はざるの結果と相成候に就いては 本月十日より
ライオン油脂株式會社と改稱、新體制に即應して愈々油脂報國に邁進致度候間何卒今後一層の御引立を給はり度候様偏に奉願上候
右以紙上社名變更御挨拶まで如斯御座候　敬具
昭和十五年十月十日
東京市江戸川區平井三丁目
ライオン油脂株式會社
(舊名 ライオン石鹸株式會社)
取締役社長 小林富次郎

防火建材 ヘキタイト板 防音・防熱材

寸法 二尺五寸×六尺 五、六、八分、寸六 一寸四分厚
呈、型録、見本板

▽主ナル用途説明▽
不燃燒、防火、防音、防熱ヲ必要トスル各種建築物並ニ一般家屋ノ内外壁、天井、門、仕切、床、屋根、陸屋根、塀ノ下地用堰板、炭化コルク板代用トシテ又内天井ノ化粧板

●防火力實驗成績
●當日立會者

臺灣發賣元 南興製作所營業所建材部

旅客列車時刻

ガソリン消費規正に伴ひ來る十月二十一日より旅客列車及ガソリン動車の時刻を一部改正致します
詳細は最寄驛長に就き御承知下さい
昭和十五年十月十九日
交通局鐵道部

國産最高級 萬和ペン

眼科(入院隨意) 年田口醫院 醫學博士 年田口

畏し兩陛下御親拜

參列の遺族光榮に感泣

靖國神社 臨時大祭第二日

【東京十八日發同盟】忠烈一萬四千四百五柱を新に合祀しての靖國神社臨時大祭第三日、畏くも天皇、皇后兩陛下には護國の英靈に親しく御拜あらせられて忠烈の武勳をいと御嘉賞遊ばされ、遺族の感激はいやが上にも深まった。

興亞の忠魂に

敬虔な默禱を捧ぐ

十八日午前十時十五分

軍司令部の遙拜式

拂曉の臺北市に

市街戰を展開

臺北州下青年學校 聯合演習第二日

恒正王と御命名

竹田宮第二王子さまに

【東京十八日發同盟】去る十一日御めでたく御誕生遊ばされた竹田宮第二王子の御名は十七日御七夜の佳き日高輪南町の御殿にて午前九時御命名式を行はせられ御父宮恒徳王殿下から 恒正王と御命名あらせられた

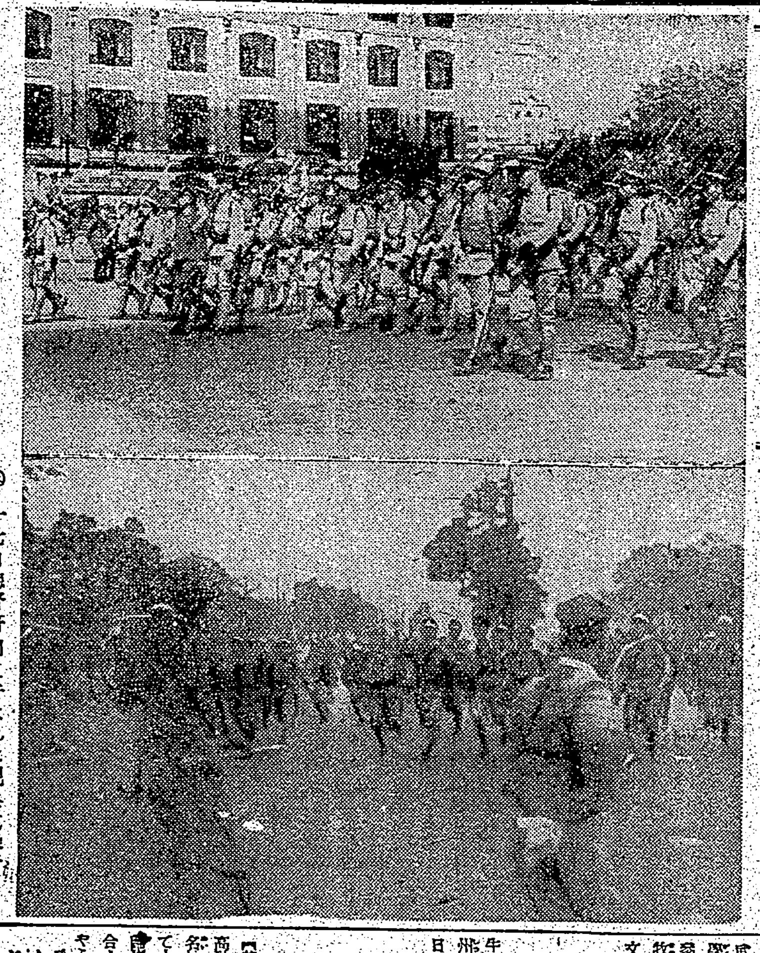

秋空の下軍國調展開

(上)十七日總督府前に行はれた觀兵式豫行 (下)臺北州下青年學校聯合演習、十七日午前六時半臺北州廳前にて兩軍の白兵戰

秋晴れの佳き日

大觀兵式豫行演習を擧行

牛嶋軍司令官一行

青年學校聯合演習を視察

神社や佛閣に參拜者が多い

高砂族青年の內地視察の感激

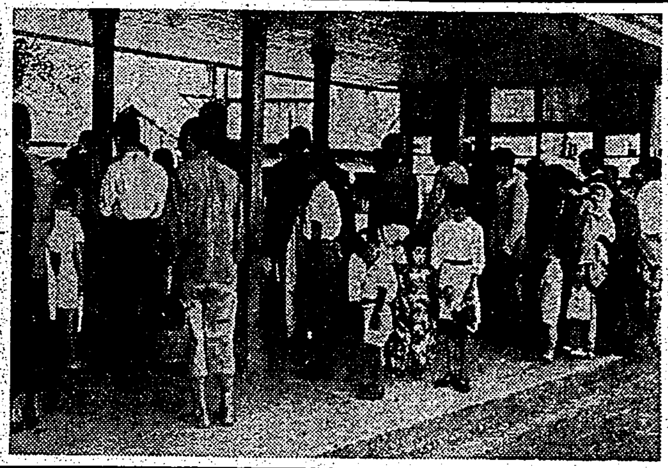

市民の默禱(午前十時十五分 驛前バス停留場)

背德漢の一掃に

全島民の協力を望む

臺灣軍報道部長談

臺灣軍報道部長談

賛意を表し國家の總

良心の

背德者を一掃せんこと

感激の坩堝と化す

時局大演說會の盛況

挨拶とメッセージ

三國民が一つの目的に邁進

デル・レ氏の挨拶

この團結は世界の推進力!

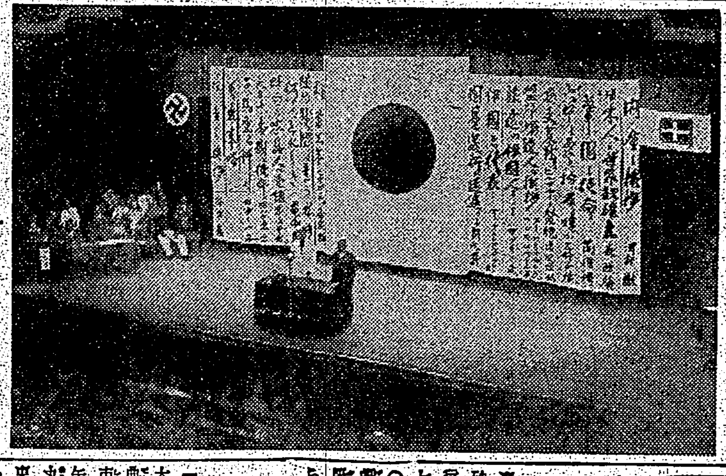

府展の搬入

きのふから開始さる

四審査員來臺

上海にまたテロ事件

白晝我が憲兵を狙擊

郵船ダーバン丸も英官憲に取調らる

讃れ興亞兵の家

籠球選手一行來臺

聖典に參列の廣東代表寄臺

絕讚を浴びた慰問劇

高砂丸入港

厦門から視察團

臺北一高女の體錬會

劍道柔道共高雄が優勝

慶大5A—1早大

六大學野球成績

明大制覇成る

けふの天氣

不動產金融は勸銀へ
利率年六分・簡易・迅速
日本勸業銀行・臺北・臺中・臺南支店

ラヂオ

軍馬拂下公告
臺灣第三部隊
臺灣第五部隊

登錄商標 保味香
福珍商行

日本郵船

健康報國

理想的健康地 櫻ヶ岡温泉土地分讓

謝恩分讓
特價賣出(十三口限り)
一、本分讓地ハ溫泉、水道、下水、道路の工事費を含んだ代金です
二、本分讓地は道路地を除き純然たる敷地面積の代金です

泉源地
賣出期間 昭和十五年十月十九、二十、二十一日(三日間)
案內所 中和興業社
臺北市榮町 升川洋服店
創立 櫻ヶ岡溫泉土地株式會社
(發起人)吉田修一 假事務所 臺北市兒玉町二丁目四十三番地

大阪商船
東亞海運
辰馬汽船
大連汽船

本秋は
店園蒲

東京市江戸川區平井三丁目
ライオン油脂株式會社
(舊名・ライオン石鹼株式會社)
取締役社長 小林富次郎

父緒方壽吉儀十六日午後四時郷里ニ於テ死去仕候間此段謹告候也

父山本治助儀…十月十八日…

臺灣日日各地綜合版

一部勇士召集解除
歡呼を浴びて我家へ

【○○電話】○○部隊では○日○時一部勇士の召集解除を行ひ部隊に整列した諸勇士に對し部隊長一場の訓辭を行つた後營内を後にして各學校生徒團體の歡呼を浴びて凱歌を土産に夫々郷里の途についた

郷軍射撃會

【臺南電話】臺南州聯合分會の昭和十五年度銃劍術射撃大會は來る廿六日擧行される、當日射撃大會は午前九時より、また銃劍術大會は午後一時より開始、選士は各分會より下士官一名、兵…

市民體育會
八卦山で開催

紀元二千六百年奉祝彰化市民體育大會は十七日午前九時から八卦山グラウンドに於て盛大に擧行された、定刻喇叭ラッパを合圖に國旗掲揚、國歌合唱、遙拜、默禱あつて紀元二千六百年頌歌を奉唱し、次で國民體操を行つて直に競技開始、…

埔里北公體育會

臺中州埔里北公學校では十七日午前八時三十分より同校校庭にて秋季大運動會を催し兒童は非常な大盛況を呈した

水利組體育會

【臺中電話】臺中州下水利組合聯合體育大會は二十日午前九時より市内水源地陸上競技場において行はれる

嘉義農林體育會

【嘉義電話】嘉義農林學校では二十日午前九時より同校校庭にて紀元二千六百年奉祝陸上競技會を開催する

羅東公學校體育會 【羅東電話】羅東公學校では秋晴れの十六日午前九時から同校校庭に於て紀元二千六百年奉祝體育會を盛大に開催した

在郷軍人後援會
本島人會員二千名結合 けふ東石で結成式

【朴子電話】臣道實踐の新體制に適應し赤誠奉公の實をあげるべく東石郡下の本島人有志二千餘名を以て結成計畫中の在郷軍人會東石分會後援會は愈々十九日午後二時より榮昌座に於て水谷郡守初め發起人代表黃媽典氏其他官民有志多數出席の下に盛大なる發會式を擧行するに決したが、…るがその活躍は期待されてゐる

斗六郷軍查閲

【斗六電話】在郷軍人會斗六分會では十九日午前八時より斗六公園グラウンドに於て昭和十五年度教育查閲を執行する

宜蘭選擧人名簿

【宜蘭電話】宜蘭街では十月一日現在に於ける選擧人名簿の作成を終つたので來る二十日より向ふ一週間縱覽に供する事となつたがその内譯は次の通りである

內地人 四百二十五人
本島人 一千四百六十四人
計 一千八百八十九人

昨年同期有權者數は內地人四百二十六人、本島人一千三百八十二人、計一千八百八人であるから…

豐原奉公班
甲を單位に結成さる

【豐原電話】豐原郡…

未申告地主に…

◇…倉文防風林…◇

靖國神社臨時大祭
全島各地で遙拜式嚴修

八王園部落は一萬五に移住
羅東郡で義捐金三千圓

本島人道士が轉向
內地式葬儀講習に特派

澎湖神社祭

劇團も新體制
高雄で興行協會結成

【高雄電話】政治に、文化に、社會生活にと凡ゆるものの上に新體制の…

高女も新體制
花蓮港で研究會

酒製造法を聽く

特色 花蓮港

市郡聯合青年團査閲
二十二日から執行

林代書改姓

新化畜牛品評會

東石に養鶏熱

斗六巡回映畫

闇取引暴露か

彰化署非常召集

綿の打直しに注意

鹿港國語演習會

竹山公學校

馬公國語演習會

宜蘭と電話

衛生講話と映畫

萬なかだち

國策が生んだ
報國帳簿
黑田國光堂

女性醫學
女の人は何故よく笑ふか

ホルモンの種類

精力の根源

腦下垂體

美の素・健康の素

諸外國の婦人間

無代進呈

特に子寶を望む奧樣へ

一歩進んだ婦人科藥
複方 玉乃惠

東乃玉に代用藥なし!

マルカン酢
味覺の秋!
健康すゝむ
潑剌味
良酢使つて
無駄省け!

明るく働きませう
頭痛・かぜに! パポン錠

家用常備良藥
萬人油

拔毛防止にはビタミンF配劑の
メデカポマード

遠耳の福音
絕對人目に見えず聞こえだす
明朗社

女性ホルモン オバホルモン
オバホルモン は卵巢機能を活潑ならしめ、月經を調整すると共に月經前後の不快症狀を消失せしむ。また衰弱せる諸臟器を賦活し、所謂更年期障碍並に老衰現象を解消す。又乳汁分泌不足に用ひ分泌量を增加せしむ。
月經不順 月經過多、月經寡少、月經前後の下腹痛・腰痛、結婚期前後の神經衰弱。
更年期の 頭痛、眩暈、疲勞倦怠感、食慾減退、四肢・腰部冷感等。
オバホルモンパスタ
發賣元 武田長兵衛商店
關東代理店 小西新兵衛商店
製造元 帝國社臟器藥研究所

男性ホルモン エナルモン
エナルモンは、男性ホルモン分泌機能減退せる臟器を賦活し、新陳代謝をたかめ衰弱せる諸臟器を賦活し、男性ホルモン不足による諸障碍を輕快ならしめ、以て精神的・肉体的活動を活潑ならしむ。
初老期の 頭痛、疲勞倦怠感、活力減退、肩凝、高血壓、能率低下……
高齡期の 睡眠障害、眩暈、耳鳴、腰痛、心悸亢進、肢端知覺異常……
青壯年期の 神經衰弱、病氣快復期……
發賣元 武田長兵衛商店
關東代理店 小西新兵衛商店
製造元 帝國社臟器藥研究所
40(1)1098